ISLAMIC UNIVERSITY OF MALDIVES
جامعة المالديف الإسلامية

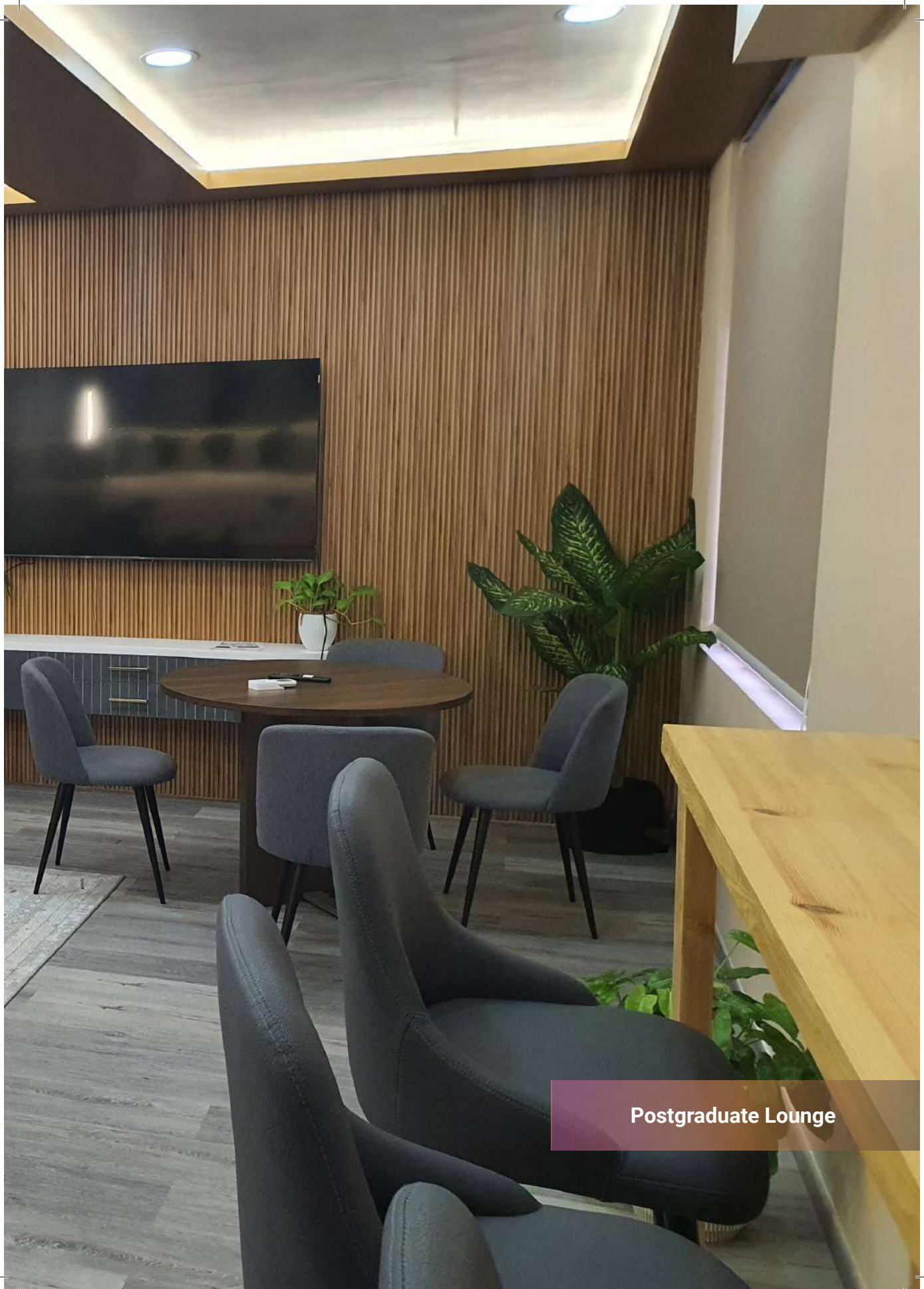
POSTGRADUATE RESEARCH BULLETIN

Volume 2 Issue 1

13 November 2024

BY IUM CPS





Postgraduate Lounge

EDITORIAL BOARD
(2023-2024)



Muhammadh Zahid
EDITOR



Nimal Mohamed
DEPUTY EDITOR



Fathimath Rinzee
SECRETARIAL MANAGER



Ahmed Shifau
PEER REVIEW EDITOR



Fathimath Nizam
PEER REVIEW EDITOR



Mohamed Shahid
PEER REVIEW EDITOR

ADVISORY BOARD



Dr. Visal Moosa
DEPUTY VICE CHANCELLOR
RESEARCH AND INNOVATION



Dr. Fathimath Muna
DEAN,
CENTRE FOR POSTGRADUATE STUDIES



Dr. Dheeba Moosa
SENIOR LECTURER,
CENTRE FOR POSTGRADUATE STUDIES



Dr. Elsayed Elshahhat
SENIOR LECTURER,
CENTRE FOR POSTGRADUATE STUDIES



Teaching Financial Literacy in Young Age: Perspectives of Teachers and Parents

Fathimath Nizam *(IUM003894)*

Abstract

This research investigates the perspectives of teachers and parents on teaching financial literacy in Maldivian schools, aiming to address the apparent lack of emphasis on financial literacy education for children at a young age. The study involved three teachers and three parents from key stage one through qualitative methods, interviews, and focus group discussions. Both teachers and parents emphasized the importance of imparting financial knowledge and enhancing money management skills to children. The findings suggested strong support among teachers and parents for teaching financial literacy as a separate subject in schools, despite constraints within the curriculum. The study provides valuable insights for schools and policymakers striving to enhance financial literacy education in Maldivian schools.

Literature Review

Financial literacy is one of the skills that educators believe students should learn and apply in the twenty-first century (Xiao,2020). Financial education in schools is the first step in preparing children to be responsible consumers and managers of their families' finances. Furthermore, the school system is an excellent way to teach them about money management (Messy & Monticone, 2016). Children require more specific skills, attitudes, and basic financial knowledge due to changes in job patterns and high unemployment rates in many countries (OECD, 2019). According to Mo (2020), both teachers and parents aim to develop responsible financial habits and values in children. They emphasize teaching children about saving and investing, decision-making, budgeting, and taking responsibility with the ultimate goal of preparing them for future financial success. Financial literacy education is seen as an opportunity to foster financial responsibility and independence, equipping children with skills for making informed financial decisions in adulthood (Saputra & Susanti 2021).

Objectives

To investigate teachers' and parents' perspectives on Financial Literacy education for young children.

Methodology

The formal approval was obtained from the school. The participants were contacted separately for appointments, and their consent for the qualitative study was obtained. The objectives and ethical considerations were briefly explained to the participants. Separate interviews were conducted with three teachers. A first, second, and third-grade teacher. Open-ended questions and probing were used to allow participants to respond in their own words (Merriam,1998).

Data analysis

The data was analysed by noting the patterns and themes that emerged from each respondent's data. The spoken data was first carefully read before being converted into written text and organised. Based on the research questions, codes were created, transposed, and quantified. The responses were then categorised and the code frequency was quantified. To gain a better understanding of the responses, the relationship and similarities between code categories were examined. Sub-themes were then created based on the code categories. The responses were analysed to decipher the sub-theme patterns and associate them with codes. The main themes were then developed and linked to codes (Merriam,1998).

Results

Following the analysis of the responses, this section would present the findings. The objective of this section was to highlight the findings from the interviews and focus group discussions that were conducted. The findings of this research study demonstrate unequivocally that teaching financial literacy benefits all students. As the narratives demonstrate, there has been a positive impact on students' lives both at school and at home. The purpose of the study is to gather information about teachers' and parents' perspectives regarding the early instruction of financial literacy. The theme revealed by data analysis was teaching financial literacy in schools, and the following is a list of sub-themes that emerged as a result of the interview and focus group discussion:

- *Saving and investing*
- *Decision making*
- *Budgeting*
- *Taking responsibility*

Conclusion

This study delved into the perspectives of teachers and parents regarding the financial education curriculum in Maldivian schools, aiming to understand its impact on children's financial literacy. Both teachers and parents agreed that teaching financial literacy to young children is crucial for their future financial decision-making. They observed that students develop responsibility, savings habits, and a better understanding of the value of money through household chores and real-world experiences. The study emphasized the importance of introducing financial literacy early in education, as young children are capable of grasping fundamental financial concepts. It advocated for integrating financial education into the curriculum and involving families in reinforcing financial skills at home. Ultimately, the findings underscored the importance of collaborative efforts among policymakers, educators, and families to enhance financial literacy among children.

Reference

- Xiao, J. J. (2020). *Financial literacy in Asia: A scoping review. SSRN Electronic Journal*. Retrieved from https://doi.org/10.2139/ssrn.3743345

- Merriam, S. B (1998). *Qualitative research and case study applications in education.* Revised and expanded from case study research. San Francisco: Jossey-Bass Publications.

- OECD (2019). *PISA 2018 assessment and analytical framework*.OECD.Retrieved from https://doi.org/10.1787/b25efab8-en

- Mo, J. (2020). *PISA 2018 results: Are students smart about money?* OECD. Retrieved from https://doi.org/10.1787/d540d9e9-en

- Saputra, J., & Susanti, D. (2021). A study of several financial literacy teaching methods for children. *International Journal of Ethno-Sciences and Education Research, 1*, 7–10. Retrieved from https://doi.org/10.46336/ijeer.v1i2.120

- Messy, F.-A., & Monticone, C. (2016). *Financial Education Policies in Asia and the Pacific*. OECD. Retrieved from https://doi.org/10.1787/5jm5b32v5vvc-en



اعلم أنَّ البابَ الأعْظَم الذي يَدْخُلُ منه إبليسُ على النَّاسِ هو الجَهْلُ

"ތަކުއްރުގެ! ފިލާވަޅުގެ ތެރެއަށް ވެއްސާ ވަދެގަތުމަށް ފުރުޞަތު ދޭ ތަނެއް ނެތްނަމަ."

- ابن الجوزي رحمه الله -

Kulliyyah of Islamic Revealed Knowledge and Human Sciences

Doctor of Philosophy in Fiqh and Usul-al-Fiqh

Duration
3 Year

Medium of Instruction
Arabic and Dhivehi

Modality
Face to Face

MVR 97,205

IUM Main Campus



- السرخسي، محمد بن أحمد بن أبي سهل (٣٩٩١م) **المبسوط**، بيروت، دار المعرفة للطباعة والنشر، ط٢.
- السعيد، عمر بن عبد العزيز بن عيسى (٢٤٤١هـ - ٠٢٠٢م)، **أثر المرض المعدي كورونا على صلاة الجماعة، مجلة الجمعية الفقهية السعودية**، جامعة الامام محمد بن سعود الإسلامية - الجمعية الفقهية السعودية، المملكة السعودية.
- عبد الإله بن سعود بن ناصر السيف، **أحكام الأمراض المعدية في الفقه الإسلامي**، رسالة ماجستير بجامعة الإمام محمد بن سعود الإسلامية.
- علي بن سليمان المرداوي (٥٧٣١هـ)، **الإنصاف في معرفة الراجح من الخلاف**، تحقيق: محمد حامد الفقهي، مطبعة السُّنة المحمدية ط١.
- غازي المطرفي (٠٢٠٢م)، **آثار وباء كورونا على أحكام صلاة الجماعة في المسجد دراسة شرعية**، جامعة أم القرى.
- كمال الدين محمد بن عبد الواحد المعروف بابن الهمام: **فتح القدير**، دار الفكر بدون طبعة وبدون تاريخ.
- المطرفي، غازي بن سعيد بن حمود (٠٢٠٢م). **أثر وباء كورونا على أحكام صلاة الجماعة في المسجد: دراسة شرعية**، المجلد ٠٢٠٢، العدد ١٥ (s)، ج. ١ (٠٣ سبتمبر/أيلول ٠٢٠٢)، ص٣٢١-ص٨٧١، ص٦٥. الجمعية الفقهية السعودية، المملكة السعودية.
- يحيى بن شرف النووي (٢١٤١هـ)، **روضة الطالبين: تحقيق: عادل عبد الموجود**، وعلي معوض، ط دار الكتب العلمية، بيروت.



المصادر والمراجع

- القرآن الكريم.
- إبراهيم بن يحيى عطيف (١٢٤١هـ)، **آثار الخوف في الأحكام الفقهية**، مكتبة الرشيد، الرياض ط١.
- ابن أبي شيبة، عبد الله بن محمد (٩٠٤١هـ)، **المصنف في الأحاديث والآثار**، المحقق: كمال يوسف الحوت، مكتبة الرشد - الرياض، ط١.
- ابن تيمية، تقي الدين أبو العباس (٦١٤١هـ/٥٩٩١م)، **مجموع الفتاوى**، تحقيق: عبد الرحمن بن محمد بن قاسم، المملكة العربية السعودية، مجمع الملك فهد لطباعة المصحف الشريف، المدينة النبوية.
- ابن عابدين، محمد أمين بن عمر بن عبد العزيز: **حاشية رد المختار**، مصر، مطبعة الحلبي.
- ابن قدامة، موفق الدين أبو محمد عبد الله بن أحمد: (١٨٩١م)، **المغني**، الرياض، مكتبة الرياض الحديثة.
- ابن منظور، محمد بن مكرم بن على: لسان العرب، بيروت، دار **صادر.**
- أبو بكر محمد بن إبراهيم بن المنذر النيسابوري (٤١٤١هـ)، **الأوسط في السنن والإجماع والاختلاف**، تحقيق: أبو حماد صغري أحمد حنيف، الرياض، ط٢.
- أبي الوليد محمد بن أحمد بن محمد بن رشد (٦١٤١هـ)، **بداية المجتهد ونهاية المقتصد**، تحقيق: ماجد الحموي، دار ابن حزم، ط١.
- أبي بكر بن مسعود الكاساني (٧١٤١هـ)، **بدائع الصنائع في ترتيب الشرائع**، دار الفكر، بيروت.
- أحمد بن حجر العسقلاني(٧٠٤١هـ)، **فتح الباري شرح صحيح البخاري**، تحقيق: محب الدين الخطيب، طبعة،١ دار الريان، القاهرة.
- أحمد عبد الرحمن أحمد العسيري (١٢٠٢م)، **الأحكام الفقهية المتعلقة بجائحة كورونا في العبادات: «الأذان وصلاة الجماعة والجمعة»**، مجلة كلية الشريعة والقانون بتفهنا الأشراف - دقهلية، العدد الثالث والعشرون لسنة ١٢٠٢م الإصدار الثاني «الجزء الثالث».
- إسماعيل بن حماد الجوهري (٤٨٩١م)، **الصحاح تاج اللغة وصحاح العربية**، تحقيق: أحمد العطار، دار العلم للملايين، بيروت، ط٣.
- البيهقي، أحمد بن الحسين بن علي بن موسى (٤٢٤١ هـ / ٣٠٠٢ م)، **السنن الكبرى**، المحقق: محمد عبد القادر عطا، بيروت، لبنان، دار الكتب العلمية، ط٣.
- الترمذي، محمد بن عيسى بن سَوْرة بن موسى: (٥٩٣١ هـ/ ٥٧٩١ م): **السنن**، تحقيق: أحمد محمد شاكر، ومحمد فؤاد عبد الباقي، وإبراهيم عطوة عوض المدرس في الأزهر الشريف، مصر، شركة مكتبة الحلبي، ط٢.
- جلال الدين عبد الرحمن بن أبي بكر السيوطي(٨١٤١هـ)،**الأشباه والنظائر في قواعد وفروع الشافعية**، مكتب نزار مصطفى الباز، مكة ط٢.
- الزيلعي، جمال الدين أبو محمد عبد الله بن يوسف بن محمد: (٣١٣١ هـ): **تبيين الحقائق شرح كنز الدقائق**، القاهرة، بولاق، المطبعة الكبرى الأميرية، ط١.

المبحث الخامس: حكم ترك صلاة الجمعة، وتقصير الصلاة، وغلق المساجد.

المبحث السادس: تأثير الوباء على أداء صلاة الجماعة في المساجد منطقة مالية.

الخاتمة: واشتملت على أهم النتائج، والتوصيات.

الكلمات الرئيسية

كوفيد-٩١ -صلاة الجماعة - مالية – المأمومين- الأذان- والإقامة- الصفوف- الوباء- العدوى- المصلين- المصاب.

نتائج البحث

توصلت هذه الدراسة إلى عدة نتائج من أهمها:

- إنّ الإسلام شامل، وكامل وصالح لكل الأزمنة، والحالات؛ لأنه يطبق الأحكام بشكل مناسب على الإنسان على حسب الواقع، والظروف.
- إنَّ الأوبئة تتكرر على البشرية قاطبة، ولكن بصور مختلفة، وتتفاوت في القوة، والضعف.
- الراجح من أقوال أهل العلم: أنه يحرم على من كان به مرض معدي «ككورونا» دخول المسجد، وحضور الجمعة والجماعة.
- إنَّ عدم تسوية الصفوف، والتراص فيها لا تبطل به الصلاة؛ لأن الأصل الصحة؛ ولأن الوجوب هنا شيء منفك عن ذات الصلاة.
- لا يشترط اتصال الصفوف داخل المسجد عند الحاجة، وخصوصا مع وجود هذا الوباء.
- يجوز للحاجة في زمن الوباء الصلاة بحائل على اليدين، وبدون كراهة على الصحيح من أقوال أهل العلم.
- يجوز تغطية الفَم، والأنف في الصلاة للرجل، والمرأة عل حد سواء، من غير كراهة؛ لأن الكراهة تزول عند الحاجة إلى ذلك، كما هو واقع الآن بسبب الوباء.
- أنه يجوز ترك الجماعة في المسجد بسبب الخوف من عدوى الوباء، ومنع المصاب من الدخول للجماعة في المسجد.
- إن من المهم التشاور مع العلماء، وجميع الأطراف ذات الصلة في مثل هذه الأوقات الخطيرة، وتنفيذ تلك القرارات، ومتابعتها.
- انخفاض عدد المصلين في المساجد بعد فيروس كورونا، لاسيما الشيوخ، والأطفال..
- ظهور مشكلات في تسوية الصفوف وطريقتها؛ بسبب طول مدة صلاة الجماعة مع الحفاظ على مسافة بين المأمومين في الصفوف.

أهم التوصيات

- إنَّ من المهم استهداف مثل هذه الدراسات للمناطق ذات الكثافة السكانية القليلة، لفهم تأثير الوباء على هذه المناطق الصغيرة.
- ضرورة التعاون، والتواصل بين الجهات الصحية والهيئات الشرعية، وذلك لإصدار الفتاوى الشرعية في الأمراض الوبائية.
- العناية بدراسة النوازل الفقهية في المجالات الطبية والمسائل الفقهية المعاصرة، وتوضيح الحكم الشرعي فيها للناس حتى يكونوا على بينة من أمرهم.

تُؤَدى بها صلاة الجماعة أثناء الوباء.

- بيان مدى تأثير الوباء على أداء صلاة الجماعة في المساجد من حيث عدد الحاضرين، وتسوية الصفوف، وتقاربها بعدما تم استئنافها في منطقة مالية.

- تقديم رؤية حلٍّ تساهم في الحفاظ على صلاة الجماعة بأكمل وجه كما كانت قبل الوباء.

المنهج المستخدم

وقَدِ اعْتَمَدتْ هذه الدِّراسَة على:

- المنْهَجُ التَّاريخيّ الوصفيّ: وقد اعتَمَدت عليه الدِّراسة في عرض بعض الأفكار، والمعاني ليُعرف صاحب الفكرة الأولى، ويتبين تطورها عند الآخرين، ومقدار ما أضافه اللَّاحق إلى السابق.

- المنهج التحليلي: وقد اعتَمَدت عليه الدِّراسة في استقراء الأدلَّة، والآراء، والأفكار لتحليلها؛ ومعرفة ما ورائها، ثم تجميع تلك القراءة، للكشف عن نشأة الفكرة، وما يرتبط بها.

- المنهج النقدي: حيث تمَّ التمحيص، والنظر في الأقوال، والآراء، والمسائل، والأفكار المعروضة من ناحية الأصل، والمضمون، وأوجه التلاقي، والاختلاف بينها لبيان قيمتها.

الدراسات السابقة

جاءت حول هذا الموضوع عِدة دراسات مختلفة وإن كانت قد التَقَت في بعض المسائل إلا أنها افترقت في إسقاط هذه المسائل على واقع مناطق، وبُلْدان الدِّراسة مما جعل هذه الدراسة مختلفة عن غيرها نظرًا لأن الآثار، والتغييرات تختلف من مكان إلى مكان، ومن بيئة إلى بيئة، وفيما يلي بعضا من هذه الدراسات:

- عمر بن عبد العزيز بن عيسى (٢٤٤١هـ - ٢٠٢٠م). أثر المرض المعدي كورونا على صلاة الجماعة، جامعة الامام محمد بن سعود الإسلامية.

- غازي المطرفي (٢٠٢٠م). آثار وباء كورونا على أحكام صلاة الجماعة في المسجد دراسة شرعية، مجلة الجمعية الفقهية السعودية العدد١٥.

- محمد بن طالب الشنقيطي(٢٠٢٠م): أحكام صلاة الجمعة والجماعة والعيدين في زمن كورونا، مجلة علوم الشريعة والدراسات الإسلامية، العدد٣٨.

- أحمد عبد الرحمن أحمد العسيري (١٢٠٢م): الأحكام الفقهية المتعلقة بجائحة كورونا في العبادات « الأذان وصلاة الجماعة والجمعة»، مجلة كلية الشريعة والقانون بتفهنا الأشراف - دقهلية، العدد ٣٢

خطّة الدِّراسة

قُسِّمت هذه الدراسة إلى مقدمة، وتمهيد، وخمسة مباحث، وخاتمة.

المقدمة: وتشتمل على: عنوان البحث، وأهميته، وأسباب اختياره، وأهدافه، والمنهج المستخدم، والدراسات السابقة، وخطة الدِّراسة.

تمهيد: تحرير المصطلحات، والمفاهيم.

المبحث الأول: صلاة الجماعة في المسجد مفهومها، وقيمتها، وأدلة مشروعيتها.

المبحث الثاني: حكم ترك الجماعة في المسجد بسبب الخوف من عدوى الوباء، ومنع المصاب من الدخول للجماعة في المسجد.

المبحث الثالث: حكم التَّباعد بين المصَلِّين، وبين الصفوف خوفا من عدوى الوباء.

المبحث الرابع: حكم تغطية المصَلِّي في الجماعة لأنفه، وفمه، ويديه خوفا من العدوى.



تأثير كوفيد-١٩ على صلاة الجماعة في منطقة مالية

محمد شاهد *(IUM002718)*
محمد زاهد *(IUM001690)*
نمال محمد *(IUM004492)*
إبراهيم رفيع *(IUM004365)*
سلوى محمد لطيف *(IUM002845)*

المقدمة

الابتلاء سُنَّة مِن سُنن الله تعالى في خلْقه؛ حيث ابتُليت البشرية على مرِّ تاريخها بالعديد مِن الجوائح، والأوبئة ك«الطاعون» وغيره، والتي أثَّرت بشكل أو بآخر على بعض العبادات المفروضة، وطرق أدائها، ومن هذه الجوائح ما عُرِف بجائحة كوفيد-٩١ والتي انتشرت في جميع أنحاء العالم. ومن ثمَّ شهدت صلاة الجماعة في البلدان الإسلامية مواقف مختلفة عن المعتاد؛ وعليه تم تشكيل جماعة المساجد في جزر المالديف مع التغييرات؛ خلال هذه الفترة توقفت صلاة الجماعة إلى مدة معينة، ومع تحسن الحالة العامة للوباء استؤنفت صلاة الجماعة مع الحفاظ على مسافة بين المأمومين في الصفوف، ثم بعد أن استقر الوضع خُفِّفت هذه التغييرات واستؤنفت صلاة الجماعة، وعادت إلى أصلها. ولا شك أن هذه الأوضاع والتغيُّرات أحدثت تأثيرا على صلاة الجماعة بعد الجائحة من حيث الأداء، والأحكام الفقهية؛ ومن ثم جاءت هذه الدراسة بعنوان «تأثير كوفيد-٩١ على صلاة الجماعة في منطقة مالية» للكشف عن تأثير كوفيد-٩١ على صلاة الجماعة في منطقة مالية الكبرى.

أهمية الموضوع وأسباب اختياره

تتمثل أهمية الدراسة في عِدَّة نقاط، منها:

- أنَّ صلاة الجماعة لها أهمية كبيرة، فمن المهم الحفاظ عليها في أكمل صورها، لا سيما بعد ما أحدثه وباء كوفيد-٩١ من تغييرات أثَّرت على الصورة المعهودة شرعًا لأداء صلاة الجماعة.
- إبراز جانب من جوانب ثبوت أحكام الشَّرع المطهر، ومرونتها، ومراعاتها لأحوال المكلَّفين، والزمان، والمكان.
- كثرة أسئلة المسلمين عن أحكام تلك الإجراءات الاحترازية، ومدى تأثيرها على صحَّة صلاة الجماعة؛ حيث أحدث هذا الوباء عدَّة تغييرات في أدائها من حيث ترتيب الصفوف، وتسويتها وتقاربها، وطول الصلاة، وتقصيرها، ومنع الجماعة وتقييدها؛ لذا لا بد من معرفة هذه الآثار على صلاة الجماعة.
- من المتوقع أن تكون صلاة الجماعة في العاصمة مالية وهي المنطقة الأكثر ازدحامًا، والأكثر ثراءً بالمساجد في البلاد، هي الأكثر تأثرًا بسبب فيروس كورونا (COVID-19)، ومن المهم الكشف عن مدى هذا التَّأثر.

أهداف الموضوع

جاءت هذه الدراسة لتحقيق عِدَّة أهداف منها:

- تكْييف الحُكم الشرعي لواقع الطريقة التي كانت

Kulliyyah of Islamic Revealed Knowledge and Human Sciences

BACHELOR OF IMAAMSHIP

Medium of Instruction
DHIVEHI

Duration
3 YEAR (6 SEMESTERS)

Modality BLENDED

IUM Main Campus

COURSE FEE

MVR 25,610



- ކަނަތް، ޢިނާޔަތް. 2020. "ކޮވިޑ-19: ކޮންފަރެންސް ކަނޑައެޅުމުގެ ކުރިން ކުރިއަށް ގެންދާ ކަންތައް". ގައުމީ ގެޒެට් 22 ފެব්‌රުވަރީ 2024،

https://raajje.mv/75323

- ދިވެހިރާއްޖެ ސަރުކާރުގެ ގެނެވ. 2020. ވ. ޤާނޫނުގެ ފުރިހަނދު ދިނުމުގެ ތެދުވެރިކަމުގައި ކަނޑައެޅުނު ގަވާއިދު، ގަވާއިދުގެ ނަންބަރ، ގެނެވ ތަރުޖަމާ ކުރެވުނު ތާރީޚ، ގެނެވ ތަރުޖަމާ ކުރެވުނު ގޮތް

ތަނ ފަހަރުގައި ވެސް ކުދިންގެ ބާރަށް ގަދަ ބަލިތަކެއް ދިމާވާ ހާލަތުތަކުގައި ކުދިންގެ ބަލި ދެނެގަތުމަށާއި ބަލި ދަށުކުރުމަށް ބޭނުންވާ ބަލި ދެނެގަތުމުގެ ޓެސްޓްތަކާއި ބަލި ދަށުކުރުމަށް ބޭނުންވާ ދަރުމަ ދިނުމުގެ ކުރިން ކުދިންގެ ބާރަށް ގަދަ ބަލިތަކުގެ ދަށުން ދަރުމަ ދިނުމުގެ ކުރިން ކުދިންގެ ބަލި ދެނެގަތުމަށާއި ބަލި ދަށުކުރުމަށް ބޭނުންވާ

ތަކުރާރުވެސް ކޮންމެހެން ދެކޮޅަށް ދާ ކަންކަމެއް ކަމަށް ވާތީ- ވެލިއަށް ކަނޑައެޅުނު ގޮތުގެ ދަށުން ކަންކަން ކުރަންވާ ގޮތަށް ކުރިއަށް ގެންދާ ގޮތަށް ކަންކަން ކުރަންވާނެ ކަމަށް ދެ ފަރާތުން ވެސް ބުނެފައެވެ.

ތަނަވަސް ދައުރުގައި ތަރައްގީ ކުރަން ބޭނުންވާ ދާއިރާ ތަކުގައި ހިންގަން ބޭނުންވާ ގޮތް ބަލާ ގޮތުން، "ތިމާ ކުރަނީ ކޮބާ ކަމެއް ކަމަށް ވިސްނާ ގޮތުގެ ތެރެއިން ކަންކަން ކުރަން ބޭނުންވާ ގޮތަށް ކަންކަން ކުރަން ކަމަށް ވާ ގޮތަށް



ކޮވިޑ-19ގެ ބާރުވެދާނެ ގޮތްތަކާއި ދިރިއުޅުންތަކުގެ ތަފާތުތަކާ ގުޅިގެން ރިސާރޗް ކުރަނީ

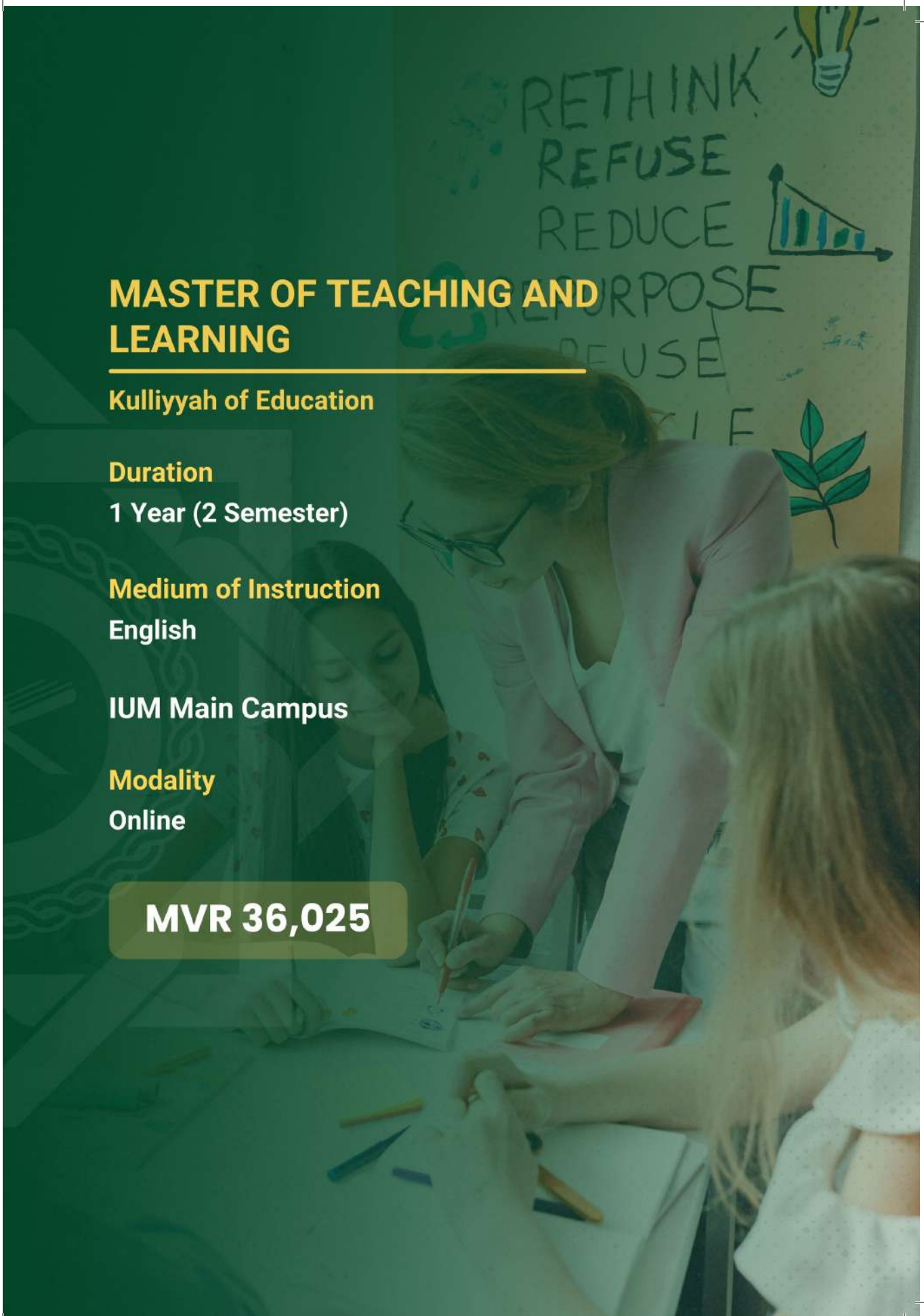
ރައްދަށް ސަމާދު (IUM001691)

ދަންހަދަށް ދާދި (IUM001690)

ހިޝާމްދީ ދަރިސް (IUM004407)

ތަފާތު ތަފާތު ބަދަލުތަކެއް

ގޮތްތަކުގެ ތެދުވެރިކަމާ، ތަކު ފަދައިގެ ތަފާތުތަކާ ގުޅިގެން ކުރިއަށް ގެންދާ ދިރާސާ ކަމަށް ދަންހަދަށް ފާހަގަ ކުރެއްވިއެވެ. ކޮވިޑ19ގެ ބާރުވެދާނެ ގޮތްތަކާ ގުޅިގެން ދިވެހި ރައްޔިތުންގެ ދެމެދުގައި ހިނގާ ދިރާސާ ކަމަށް ދަންހަ ބުނެފި ކަމަށާއި، ތަކު ފަދައިގެ ގޮތްތަކާ ގުޅިގެން ދިވެހި ރައްޔިތުންގެ ދެމެދުގައި ހިނގާ ދިރާސާ ކަމަށް ދަންހަ ބުނެފިއެވެ.



MASTER OF TEACHING AND LEARNING

Kulliyyah of Education

Duration
1 Year (2 Semester)

Medium of Instruction
English

IUM Main Campus

Modality
Online

MVR 36,025

ތިލަނ്ദുമാ

- ތަޢުލީމުގެ ކަންތައް، ތަކުރީރުކުރުމާ ގުޅޭ ގޮތުން ދިވެހި ބަލިކަށި ބަދަލުގައި ދިވެހި ބަހުގެ ބޭނުން ކުރިއަށް ގެންދިއުމާ ގުޅޭ، 1407ވ (39، 67-70، 263-277، 279-287)

- ދިވެހިރާއްޖެ ތަރައްގީ ކުރުމަށް ދަތުރުކުރާ ފަރާތްތަކުގެ ތަކެތި ބަލައިގަތުމާ ބެހޭ ގޮތުން ތަކެތި ބަލައިގަންނަ ފަރާތްތަކުގެ ތަކެތި ބަލައިގަންނަ ކަންކަމާ ގުޅޭ، 1425ވ 2004ވ (144)

- ތަޢުލީމީ ދާއިރާ، ތަންތަނުގައި ތަޢުލީމުގެ ކަންކަން ބަލަހައްޓަންވީ ގޮތާ ގުޅޭ 14 ވަނަ ގަޑިކޮށް 1422ވ 2001ވ (732)

- ތަޢުލީމުގެ ކަންކަމާ ގުޅޭ ގޮތުން ދިވެހި ބަހުގެ ބޭނުން ކުރުމާ ގުޅޭ ކަންކަމާ ގުޅޭ ގޮތުން ތަކުރީރުކުރުމާ ގުޅޭ، 1416ވ 1995ވ (35-398)

- ދިވެހި ބަހުގެ ދަރަނޑުކަން ބެލެހެއްޓުމާ ގުޅޭ ގޮތުން ދިވެހި ބަހުގެ ބޭނުން ކުރުމާ ގުޅޭ ކަންކަމާ ގުޅޭ ގޮތުން ތަކުރީރުކުރުމާ ގުޅޭ، 1410ވ 1989ވ (112)

عُمَرُ بْنُ عَبْدِ ٱلعَزِيْزِ - رَحِمَهُ اللهُ - ئ مَسءوسَسةَةْ ڏُمِةَ ءةْمِڤْدَوِب ةْس ةَمْةً ڤْڤَةْ ڤِڤْڤْدَةِ ةُةُةً. "ةِدَةَ ةْس ءةْمِڤْڤِيِع، ئَڤِڏْئَةَةْ ءِسْسَنَةَةْدْدْس، ءِدَةْ سَةَةْ ةَسَنَةَةْدْدْسْ ڤِڤْڤْدَةِ ةَمِئَسْ ةَيَةِئْسْشِڤِدَةْ. ةَّةْ ةَسَنَةَةْدْدْسْ ءِسْسَڤِڤْدَةْ ةَسِّسْڤِ دَسْهَةْسَنَةَةْدْ ةَڤِئَةِ، سْةَةْئَةْدْدْةَةِ ةَةْةْدْ ڤِءةْةَةْدْسْشِڤِدَةْ. ةَّةْ ةَسَنَةَةْدْدْسْ ڤْ ڤْدْدْس سْةَةْئَةْدْدْةَةْ، سَةَةْئَةْدْ ةَّةْدْس ئِةَّةَةْ. ڤِدَةْ سَةَةْ ةَسْةَّةْدْدْسْ ڤِڤْڤْدَةْ. ڤِ ةَةْةَةْةَةْ ڤِءةْةَسَنَةَةْدْدْسْ ءِسْسَڤِڤْدَةْ ةَسَنَةَةْدْدْسْ ءِسْسَڤِڤْدَةْ، سَةَةْئَةْدْدْةَةْ ةَسَنَةَةْدْدْسْ ءِسْسَڤِڤْدَةْ ةَمِئَسْ ةَيَةِئْسْشِڤِدَةْ. ڤِ سَةَةْ ةَسَنَةَةْدْدْسْ ڤِڤْڤْدَةْ، سَةَةْئَةْدْدْةَةْ ةَسَنَةَةْدْدْسْ ءِسْسَڤِڤْدَةْ ةَسِّسْڤِ ڤِءةْةَسَنَةَةْدْدْسْ ڤِڤْڤْدَةْ ةَسَنَةَةْدْدْسْ ءِسْسَڤِڤْدَةْ ةَمِئَسْ ةَيَةِئْسْشِڤِدَةْ. ڤِ سَةَةْ ةَسَنَةَةْدْدْسْ ڤْ ڤْدْدْس سْةَةْئَةْدْدْةَةْ، سَةَةْئَةْدْ ةَّةْدْس ئِةَّةَةْ. ڤِدَةْ سَةَةْ ةَسْةَّةْدْدْسْ ڤِڤْڤْدَةْ. ةَّةْ ڤِءةْةَسَنَةَةْدْدْسْ ءِسْسَڤِڤْدَةْ، سَةَةْئَةْدْدْة

ދަންނަވަމުން ދުވަހުގައި ހަމަ ތިބޭ ބަންދުންނަށް ބަލަހައްޓަން ބަންދުގެ ވެރިފަރާތުން ކުރިން ކަނޑައަޅާ ގޮތަށް ކަންތައް ކުރަން ފެށުމުގެ ކުރިން ބަންދުގެ ވެރިފަރާތުން



ڇرنس رَﻫَﻤَﺮَﺒْﺘَﺘْﺘَﺲ ھَﺲْﺮْ ﺗﺒْﺮْﺲ - ﻫِﺴْﺜَّﮊِ ﺳَﺒَﺮَﺒﺘﺲ

ﺩْﺒَﻬَﺪَﺮْ ﷺ *(IUM001690)*

ﻫِﺜْﮊِ ﻫَﺮَﺑِﻪﻫَﺸَّﻤَﺒْﺪْ ﺩْﺸَّﺒَﺮَﺒْ

ڇرنس رَﻫَﻤَﺮَﺒْﺘَﺘْﺘَﺲ ھَﺲْﺮْﺒْﺘَﺮْﺪَّ ﺩْﺒَﺒَﺘَﺮْﺲ ﻫِﺴْﺜَّﮊِ ﺷَﻮَﺒْﻪِ ﻫَﻮَﺒِﻪَﻤَﺒْﺪْ ﺳَﻮَﺒِﻪَﻤَﺮَﺒْﺪْ ﺩَﺜْﺒَﻪ



يا ابن آدم، لا تعتبرالناس بأموالهم وأولادهم؛ ولكن اعتبرهم بالإيمان، والعمل الصالح

"ۓ ۾ۘڗۯڎۍ ڗۯۼۿۿۏۓ! ۋۯۍۯ ۋۺۯۍۯڎۯۼۯ ۿۯۿۯۋۋۯۍۯۺۏۍ ڎۯڗۯ۾ۯ ڗۯۼۯۺۯڗۯ ۺۿۯ۾ۯ۾ۯۏۓ! ۿۯۍۯڗۯۄ ۾ۘۋۯۺۯڍۯ۾ۯ ۍۯ۾ۯ ۿۯۯۯۏۯۺۯ ۋۯۍۯ ۋۺۯۍۯ۾ۯۏۓ!"

- قتادة رحمه الله -



ކުރިއަށް ގެންދާ ދަރުސް ތަފާސް ކުރުން

ދާދިފަސް ގައުދަތުގެ ތެރެއިން ދަރުސްތަކުގެ ހަމަޖެހުން

ކޯހުގެ ވަގުތު
1 ގަޑިއިން (2 ދަރިވަރު)

ކޯހުގެ ފީ
ދެއްކުމަށް ހުރި

ކޯހުގެ ފީ ދައްކަންޖެހޭ
ގޮތާއި ދުވަސް

MVR 32,770



- ތަކުރިމް، ހުސްނު، ޢާދަ، ފުރިހަމަ، ހިދާ، ގުދުނ، ކ. ގ.، ދިވެހި ބަހުގެ ބަސްފުޅުގެ ބަލަހައްޓާ ދިވެހި ބަސް ދަރުމަ ކައުންސިލް. (2018). ތާރީޚީ ބަދަލުތަކާ ގުޅިގެން ދިވެހި ބަހުގެ ބަދަލުވާ ގޮތް ބަލައި ގަންނަ ގޮތުގެ ތަރުޖަމާ ކުރުން. ދިވެހި ބަސް ދަރުމަ ކައުންސިލް ގެ ތަރުޖަމާ ކުރުމުގެ ގާނޫނާ ގުޅިގެން ކުރެވުނު ބައްދަލުވުން. 5(1)، 1-16.

- ދަތުރަށް، ޝ. (2006). ތާރީޚީ ގަބުރުތަކާ ދަސްކުރުމުގައި ހިނގާ ކަންކަން؟. ތާރީޚުން ދަސްކުރުމާ ގުޅޭ ލިޔުންތައް ތާރީޚުން.

- ލ.ފުރަތުމް، ޝ. ((2015. 'ތާރީޚީ ގަބުރުތަކާ' ތަކެއް ކަންތައް ތަތުރުވުމާ ކުރިން ދެކެ ލާނީ؟.

- ލ، ޝ. ފ. (1999). ކ.ތިލަދުންމަ ތާރީޚުގެ ތަކެތި: ކ.ތިލަދުންމަ ތާރީޚުގެ ގާތަށް ދާ ދަތުރެއް: ކ.ތިލަދުންމަ ތާރީޚުގެ ގާތަށް ދާ ދަތުރުގެ ގައިդ ކ.ތިލަދުންމަ ތާރީޚުގެ ގާތަށް ދާ ދަތުރުގެ ގައިդ.

ﷺ ﷺ ﷺ

- ڈیزائنس دَسەاڵەتدارێتی ژمارە قەرەفڕانس ساەەدیەر ھەڕەوشە.
- قەرەفڕێ ھەڵبژاردنس ھەڵبژاردنس.
- قەسەڵەیەڵگەر یسر قرۆڕەر ئەڵگەتدارێتێ ھەڵبژاردنس.
- ھێڵئەسەرچ وسەڵەس ھزۆڕیۆس قرڕس.

ڤیسە یۆڕەیسە (2015) ی قرئگسەمس ڕحەۆێڈەۆدیەر ۆەر قەرەفڕێڵە ھسەھەیسەڵگەتدارێتڵەشەر ھسەۆێڵ ڴەھڤڕۆەر دزیڕقرەڤڕەژدەر ھێڵس‌ڕیۆسڤیێ ئەرەر ڴەھڤڕڵەھ ڕەحەڵەئەس دەھڤێڴەھەئەڵە قرسڕحەۆڕەژدەر سڕسڴەۆڕەدەس سڕۆڤڕڵەئەرەۆ. ئەڕەئەڵەھڤەر ھزسۆەڵەدۆ ھەۆێڴھێ سڕەۆ ھڕەڤڕێڈەۆەس ھەھڤێڕێڈەۆس ساەەدیەر ھسەۆێڵ ڴەھڤڕڵەھ ڕەحەڵەئەس قرۆڤڕڵەئەرەۆ. ھەڵەڕ

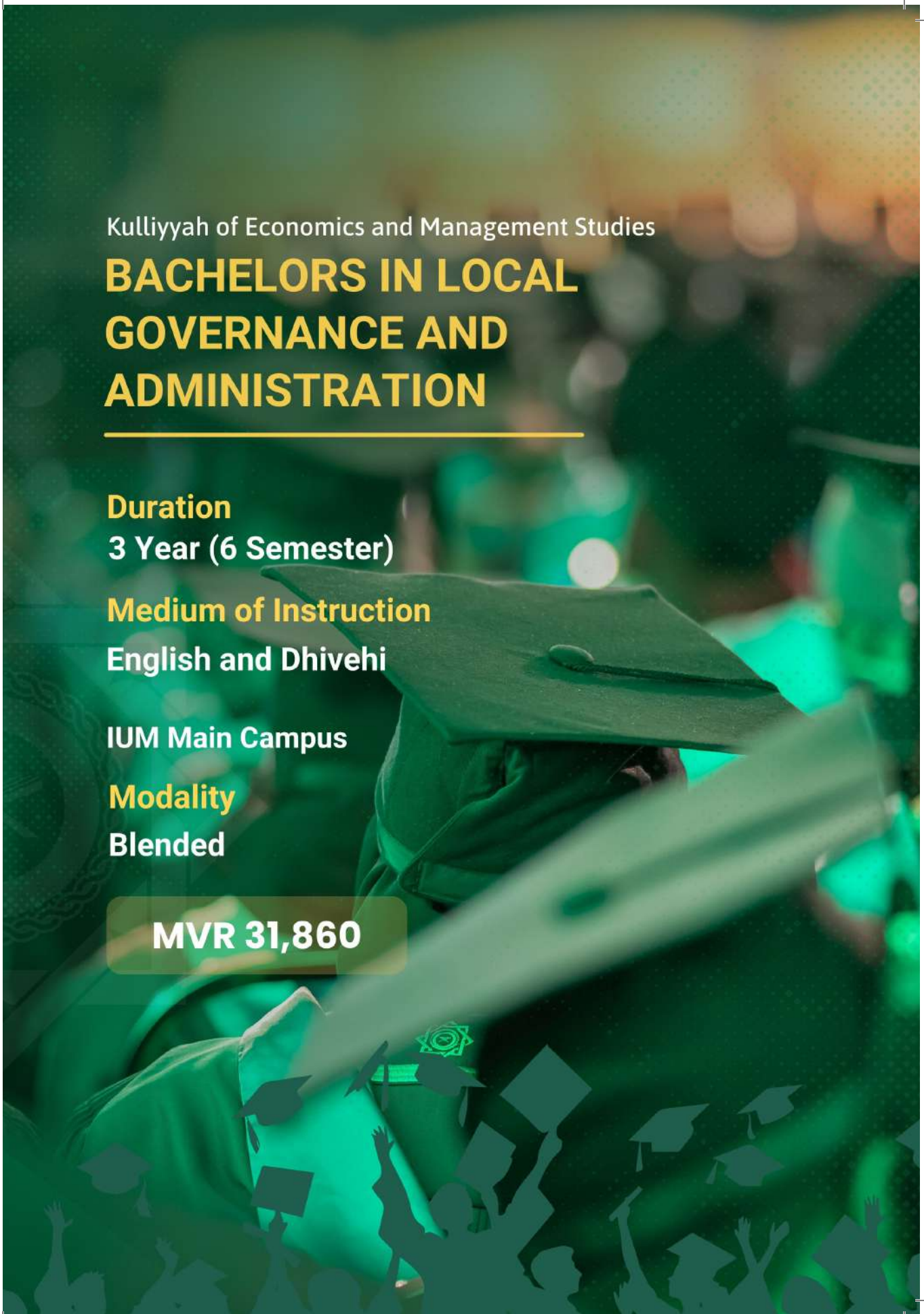


ﷺ ﷺ ﷺ ﷺ ﷺ ﷺ ﷺ ﷺ

ﷺ (IUM005741)

ﷺ ﷺ

ﷺ ﷺ ﷺ ﷺ ﷺ ﷺ ﷺ ﷺ



Kulliyyah of Economics and Management Studies

BACHELORS IN LOCAL GOVERNANCE AND ADMINISTRATION

Duration
3 Year (6 Semester)

Medium of Instruction
English and Dhivehi

IUM Main Campus

Modality
Blended

MVR 31,860

- ތަކުރާރު ކުރާ ގޮތަށް. (2020 ފެব്രുവരി 27) ލިންކް ތަކުގެ ތެރެ ކުރިއަށް ގެންދާ ގޮތް ކުރު ތަކުގެ ތެރެ ކުރިއަށް ގެންދާ ގޮތް.

  https://acerforeducation.acer.com/technologies/teachers/how-teachers-can-get-the-most-out-of-g-suite-for-education/

- ތަކެއްޗާ ގުޅިގެން ކުރާ ގޮތް. (2018 ފެব്രുവരி). ތަކެއްޗާ ގުޅިގެން ކުރާ ގޮތް : ދަސްވެގެ ތެރެ ތަކުގެ ތެރެ ކުރިއަށް ގެންދާ ގޮތް ކުރު ތަކުގެ ތެރެ ކުރިއަށް ގެންދާ ގޮތް ކުރު ތަކުގެ ތެރެ ކުރިއަށް ގެންދާ ގޮތް. ކުރު.

- ތަކެއްޗާ ގުޅިގެން ދަސްވެގެ ތެރެ ކުރިއަށް ގެންދާ ގޮތް ކުރު ތަކުގެ ތެރެ ކުރިއަށް ގެންދާ ގޮތް ކުރު ތަކުގެ ތެރެ ކުރިއަށް ގެންދާ ގޮތް ކުރު 9 2021 ކުރު

  https://www.researchgate.net/publication/329601079

- ކުރު (2019). ތަކުގެ ތެރެ ކުރިއަށް ގެންދާ ގޮތް ކުރު ތަކުގެ ތެރެ ކުރިއަށް ގެންދާ ގޮތް. ކުރު.ކުރު. ކުރު.

  https://blog.google/outreach-initiatives/education/around-the-world-and-back/

- ކުރު (2016). ތަކުގެ ތެރެ ކުރިއަށް ގެންދާ ގޮތް ކުރު ތަކުގެ ތެރެ ކުރިއަށް ގެންދާ ގޮތް ކުރު ތަކުގެ ތެރެ ކުރިއަށް ގެންދާ ގޮތް. 8(20) ކުރު ތަކުގެ ތެރެ. (2003). ކުރު ތަކުގެ ތެރެ ކުރިއަށް ގެންދާ ގޮތް ކުރު ތަކުގެ ތެރެ ކުރިއަށް ގެންދާ ގޮތް. ކުރު. ކުރު. ކުރު. ކުރު. ކުރު. (2019 ކުރު 24). ކުރު ތަކުގެ ތެރެ ކުރިއަށް ގެންދާ ގޮތް ކުރު ތަކުގެ ތެރެ ކުރިއަށް ގެންދާ ގޮތް : ކުރު ތަކުގެ ތެރެ ކުރިއަށް ގެންދާ ގޮތް ކުރު ތަކުގެ ތެރެ ކުރިއަށް ގެންދާ ގޮތް، ކުރު ތަކުގެ ތެރެ ކުރިއަށް ގެންދާ ގޮތް ކުރު.

  https://ojs.aut.ac.nz/pjtel/article/view/21

- ކުރު ތަކުގެ ތެރެ ކުރިއަށް ގެންދާ ގޮތް ކުރު ތަކުގެ ތެރެ ކުރިއަށް ގެންދާ ގޮތް، ކުރު ތަކުގެ ތެރެ ކުރިއަށް ގެންދާ ގޮތް. (2017 ކުރު 14) ކުރު ތަކުގެ ތެރެ ކުރިއަށް ގެންދާ ގޮތް ކުރު ތަކުގެ ތެރެ ކުރިއަށް ގެންދާ ގޮތް : ކުރު ތަކުގެ ތެރެ ކުރިއަށް ގެންދާ ގޮތް ކުރު ތަކުގެ ތެރެ ކުރިއަށް ގެންދާ ގޮތް. ކުރު.

  https://www.edutopia.org/article/new-g-suite-apps-boost-effectiveness-jacqueline-fiorentino-danielle-orfanidis



ﷺ ﷺ ﷺ

ހަދާފައިވާ ތިރީގައިވާ ގޮތަށެވެ. ބ. ތިރީގައި ދައްކާ 1 ވަ ތިރީގައި ކަމުދާ ފަރާތަކުން ކަނޑައަޅާ ކަންތައްތަކުގެ ތެރެއިން ކަނޑައަޅާ ކަންތައްތަކަށް ބ. ތިރީގައި ކަނޑައަޅާފައި ވާ ގޮތަށް ކަނޑައަޅާ ކަންތައްތަކަށް ވަކި ގޮތަށް ގެންގުވުމަށް ކަނޑައަޅާ ކަންތައްތަކަށް ވަކި ގޮތަށް ގެންގުވުމަށް ތިރީގައި

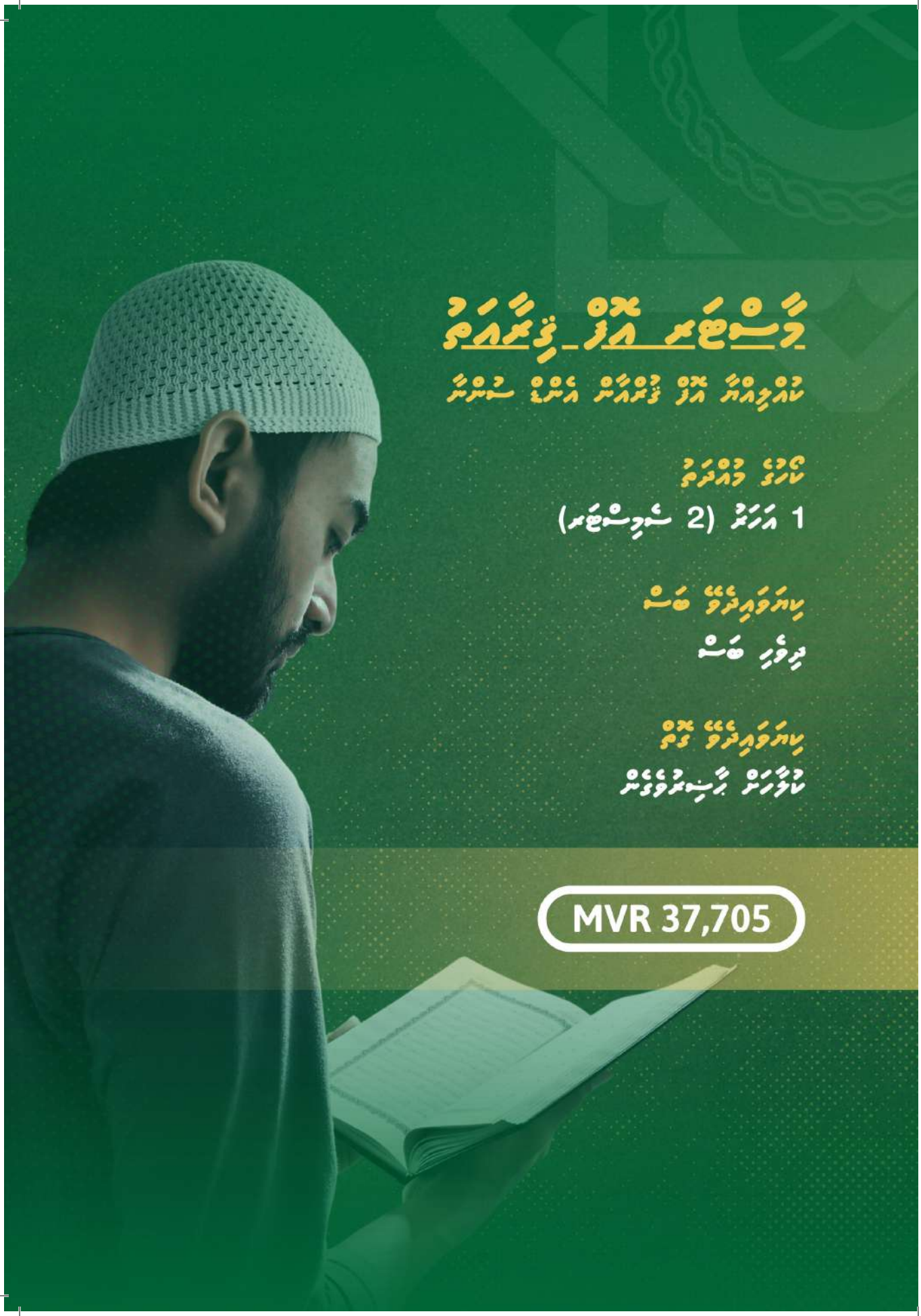


ތަކެތި ދަށްކުރުމުގެ ކުރިން ކުށްވެރިކަން ދެނެގަތުމަށް ކަނޑައެޅިފައިވާ ގާނޫނީ ގޮތްގޮތް ހިނގާ ގޮތް ބަލައިދިނުން

ފާތިމަތު ރިނާ (IUM002132)

ތިއުރީގެ ދަށްކުރުމުގެ ތަފާތު ގޮތްތައް

ފާސްކުރާނެ ހަދާނެ ގަވާއިދާ ގުޅުންހުރި ތަކެތި ދަށްކުރުމުގެ ގޮތުގައި ތިއުރީ ދަށްކުރުމުގެ ގޮތް ބަލައިދިނުމަށް ކުރިއަށް ގެންދާ ސެޝަނެއް ކަމަށް ވާހަކަ ދަންނަވައިފި. ތިއުރީ ދަށްކުރުމުގެ ގޮތްތަކުގެ ތެރެއިން ކުށްވެރިކަން ދެނެގަތުމަށް ބޭނުންކުރާ ގޮތް ބަލައިދިނުމުގެ ސެޝަނުގައި ކުށްވެރިކަން ދެނެގަތުމަށް ބޭނުންކުރާ ގޮތްތަކާ ގުޅުންހުރި ގާނޫނީ ގޮތްގޮތް ބަލައިދިނުމަށް ކުރިއަށް ގެންދާ ސެޝަނެއް ކަމަށް ވާހަކަ ދަންނަވައިފި. ތިއުރީ ދަށްކުރުމުގެ ގޮތްތަކުގެ ތެރެއިން


ދާއިރާގައި ހުންނަ ފަރާތްތަކަށް
ކުރިން ދައްކާފައި
1 ދަރަނި (2 ށ.ގައި)
ކާތަކެތި ހޯދުމަށް
ދެވޭ ގޮތް
ކާތަކެތި ހޯދުމަށް ލިބޭ
ވަގުތުގެ ބަދަލުތައް
MVR 37,705

ފާހަގަ

1 ފެށުމަށް ހަނދާން

2 ތަޢާރަފުގެ ހަނދާން

3 ތަޢާރަފުގެ ކުރިން

4 ތަފާސީލުގެ ކުރިން

7 ތަކުނިކަމާ ދިރުމުގެ ދަރަޖަކުގައި ވިދާޅުވާ ކުއްލި ކުއްލި ބަދަލުތަކާ ގުޅިގެން ދަރިންނާ ދެކޮޅަށް ކުރާ ކަންކަމުގެ ސަބަބުތައް

ފާތިމަތު ނިޒާމް

12 ދިވެހި ބަހުގެ ދަށުން ބަލަހައްޓަނީ ތަންތަނުގެ ތާރީޚުތަކުގެ ތަކެއްޗަށް

ތަނުވަރު ފަހުމީ

18 ފިލްމް ހެދުމުގެ ކަންކަން ކުރުން - ދިވެހިންގެ ހަނދާން

ދުނިޔެގަ ދާދި

22 ކޮވިޑ-19ގެ ދާއިރާގައި ކާބޯހައިޑްރޭޓް ބޭނުންކުރާ ބަލިކަނބަލުންގެ ބަލަނޑުގެ ހައިޕަރގްލައިސީމިއާ

ތަނުވަރު ޝިފާގާ، ދުނިޔެގަ ދާދި، ހިޝާރާ ފައިޒް

27 تأثير كوفيد-١٩ على صلاة الجماعة في منطقة مالية

محمد شاهد، محمد زاهد، نمال محمد، إبراهيم رفيع، سلوى محمد لطيف

36 Teaching Financial Literacy in Young Age: Perspectives of Teachers and Parents

Fathimath Nizam

37 ADVISORY BOARD

38 EDITORIAL BOARD

ތަފާސީލު ބެލުން



ފާ. ފާތިމަތު ހަނީ

ރައީސް، ސެންޓަރ ފޮރ ލާނ ސްޓަޑީސް



ފާ. ޢިސާގެ ދާނީ

ލެކްޗަރަ، ސެންޓަރ ފޮރ ލާނ ސްޓަޑީސް



ފާ. ﷺ ދާނީ

ސީނިއަރ ލެކްޗަރަ

ސެންޓަރ ފޮ ލާ ސްޓަޑީސް



ފާ. ﷺ ﷺ ﷺ

ސީނިއަރ ލެކްޗަރަ

ސެންޓަރ ފޮ ލާ ސްޓަޑީސް

ތ ވަ ކ ަ ލ ަ ނ ް ދ ެ ވ ަ ނ ަ ކ ަ ށ ް

2023-2024



ދ ާ ނ ާ ތ ް ތ ަ ކ ު ރ ު

ރ ާ ށ ް ޓ ަ ރ ަ ކ ަ ށ ް



ފ ާ ތ ި މ ާ ބ ީ ގ ެ

ސ ާ ފ ު ކ ަ ށ ް ބ ަ ލ ަ ން ދ ާ ނ ަ ކ ަ ށ ް



ބ ެ ދ ި ދ ާ ނ ާ ތ ް ތ ަ ކ ު ރ ު

ގ ާ ތ ު ވ ެ ރ ި ރ ާ ށ ް ޓ ަ ރ ަ ކ ަ ށ ް



ފ ާ ތ ި މ ާ ބ ީ ގ ެ

ރ ާ ށ ް ޓ ަ ރ ަ ކ ަ ށ ް ބ ަ ދ ަ ލ ަ ކ ު ރ ު



ދ ާ ނ ާ ތ ް ތ ަ ކ ު ރ ު

ރ ާ ށ ް ޓ ަ ރ ަ ކ ަ ށ ް ބ ަ ދ ަ ލ ަ ކ ު ރ ު



ތ ާ ރ ި ކ ް ތ ަ ކ ު ރ ު

ރ ާ ށ ް ޓ ަ ރ ަ ކ ަ ށ ް ބ ަ ދ ަ ލ ަ ކ ު ރ ު

ތަޢާރަފް

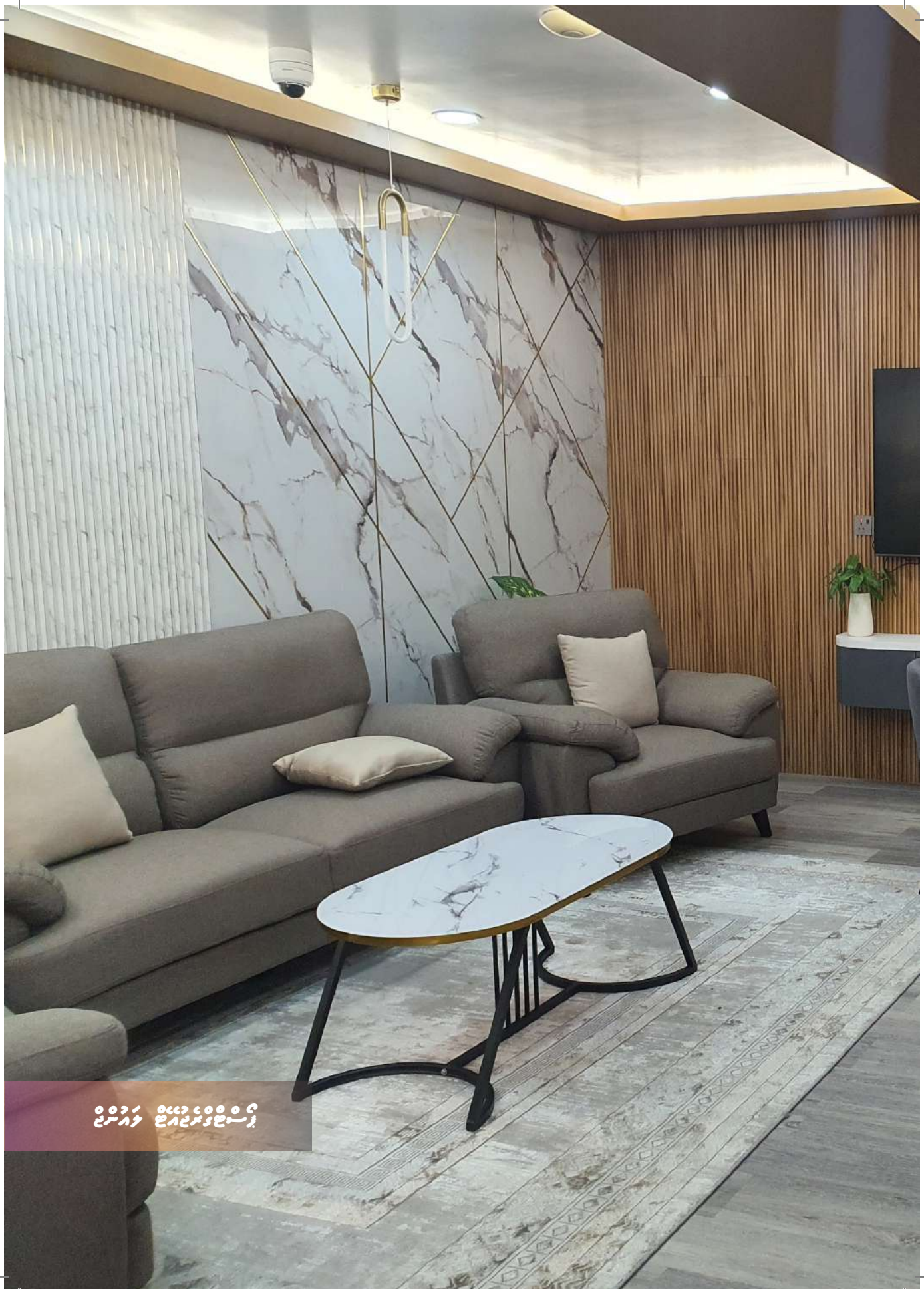
الحمد لله الذي علّم بالقلم، علّم الإنسان ما لم يعلم، وصلى الله على نبينا محمد، خير من تعلّم وعلّم، وعلى آله وصحبه وسلّم.

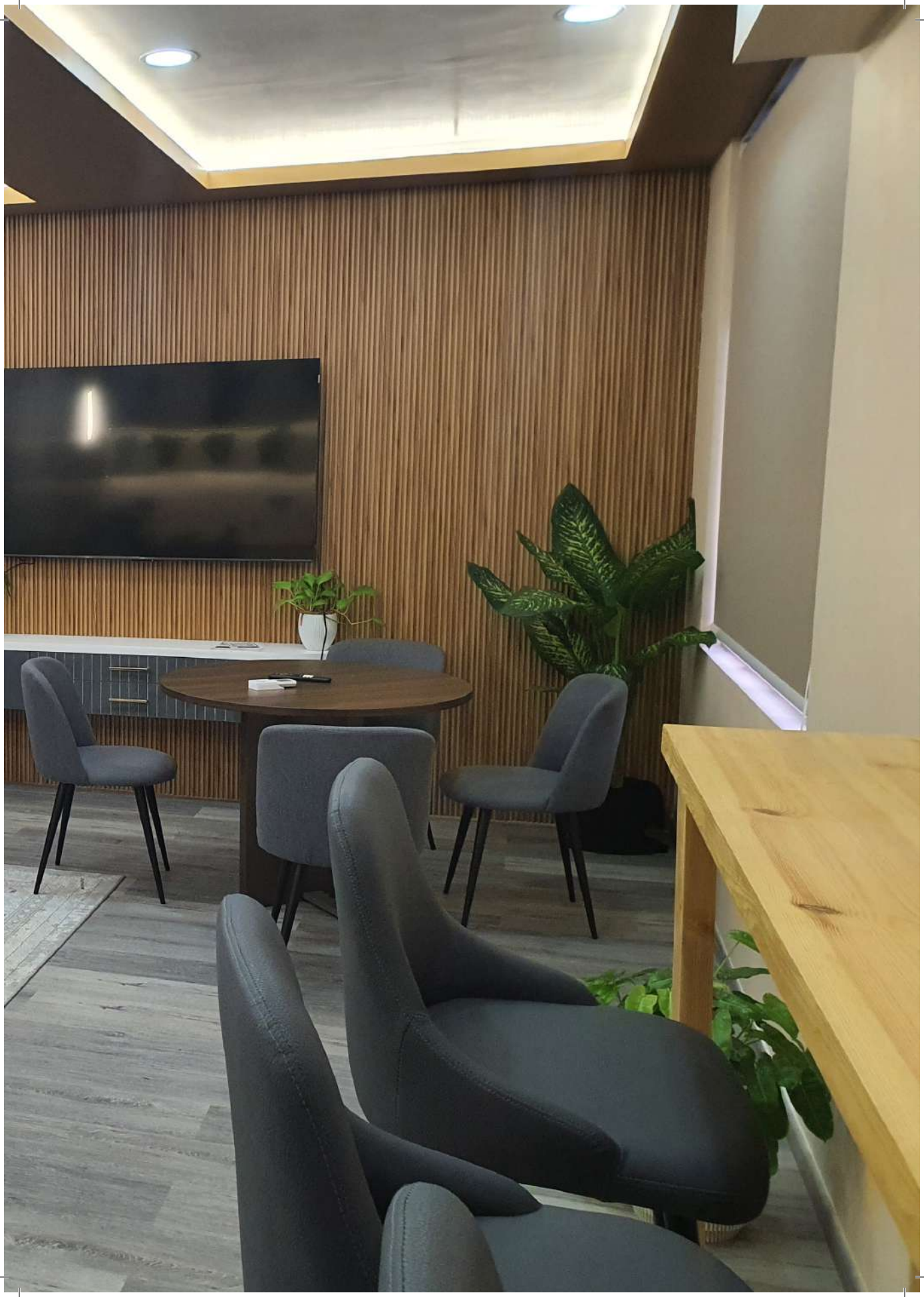
ދިވެ ތިމަންނާމެދު ތިބޭނީ ފެންނަ ދުނިޔެ ފުރިގަނޑަށް ވުރެ ބޮޑު ދުނިޔެ ފެންނަ ދުނިޔެ ކަމަށް ވާ ކަމަށް ދެކެ ދެކެ ދުވަހުތަކެއް ދުވަހުތަކެއް ދުވަހުތަކެއް

ﷺ

الحمد لله رب العالمين. والصلاة والسلام على أشرف الأنبياء والمرسلين. وعلى آله وصحبه أجمعين

ﷺ ﷺ ﷺ





ދިވެހިރާއްޖޭގެ ވިލާތުތަކުގެ ދަރިވަރުން
جامعة المالديف الإسلامية
ISLAMIC UNIVERSITY OF MALDIVES

ދަރިވަރުން ބަލައިގަންނަވާ

ދަރިވަރުންގެ ދަށްދެއްކުން

ދަރިވަރުންގެ 2 ދަރިވަރުންގެ 1

13 ނޮވެމްބަރ 2024
BY IUM CPS